

From: Henrik Thinggaard
Sent: Tue, 30 Jan 2024 08:43:37 +0100
To: Land By og Kultur-Fællespostkasse
Subject: ?Bemærkninger til Lokalplan nr. 492 og Tillæg nr. 40, att. Thomas Gad?
Attachments: Videbæk område A og B.pdf, Videbæk Område C og D.pdf, Signaturbevis.txt

VÆR OPMÆRKSOM - DETTE ER EN EKSTERN MAIL !

Hvis denne mail kommer fra en kollega i RKSK, kan den være forfalsket. Vær generelt meget opmærksom på links og vedhæftede filer. Tryk her for at få mere information - <https://intranet.rksk.dk/feedentry/157267>

Hej Thomas

Jeg har kigget på din henvendelse.

RAH har nogle 0,4kV kabler i Område A og i område D. (De grønne stiplede linjer)

I område B ligger der et tinglyst 60kV kabel. (Dette kabel kræver respekt afstand på 1m på begge sider, samt at der ikke må bygges oven på denne)

(Se de vedhæftede PDF)

Med venlig hilsen

HENRIK THINGGAARD
Einstallatør/Projektleder



RAH Service A/S

Ndr. Ringvej 4

6950 Ringkøbing

www.rah.dk

Telefon +45 9732 1455
Direkte +45 9674 2238



RAH; Kortforsyningen, 2016.

ArcGIS WebMap		Dato: 29-01-2024		Målforhold: 1:5.000	
		Tid: 15:34		Bruger: ArcGIS WebApp Builder	
		Tlf. 9732 1455		www.mesnet.dk	
www.rah.dk Ndr. Ringvej 4, 6950 Ringkøbing rah@rah.dk				Tlf. 4422 7777 Dørslundvej 44, 7330 Brande www.mesnet.dk mesnet@mes.dk	

Signaturforklaring			
	Transform... 60kV		Luftledning 60kV
	Kabel 60 kV		Luftledning 60kV
	Transform... 60kV		Transform... 60kV
	Projekteret		Kabel 60kV
	Projekteret		Planer
	NS		NS
	Fjernaf læst		Fjernaf læst
	Netstation 10kV		DSO_SKAB
	Netstation 10kV		DSO_STA...
	SKAB		SKAB



RAH; Kortforsyningen, 2019.

ArcGIS WebMap		Dato: 13-11-2023		Målforhold: 1:7.000	
		Tid: 10:34		Bruger: ArcGIS WebApp Builder	
Tlf. 9732 1455 Ndr. Ringvej 4, 6950 Ringkøbing www.rah.dk rah@rah.dk		Tlf. 4422 7777 Dørslundvej 44, 7330 Brande www.mesnet.dk mesnet@mes.dk			

Signaturforklaring

	Luftledning 60kV		Netstation 10kV	

From: Kasper Mejer Andersen
Sent: Wed, 31 Jan 2024 13:40:43 +0100
To: Land By og Kultur-Fællespostkasse
Subject: Bemærkninger til lokalplan nr.: 492 og tillæg nr.: 40
Attachments: Høringssvar.pdf, Signaturbevis.txt

VÆR OPMÆRKSOM - DETTE ER EN EKSTERN MAIL !

Hvis denne mail kommer fra en kollega i RKSK, kan den være forfalsket. Vær generelt meget opmærksom på links og vedhæftede filer. Tryk her for at få mere information - <https://intranet.rksk.dk/feedentry/157267>

Til Ringkøbing-Skjern Kommune
Att.: Thomas Gad

Vedrørende forslag til lokalplan nr.: 492 samt tillæg nr.: 40 til kommuneplan 2021-2033 for et område nord for Videbæk til solceller;
Nord for Videbæk
6920 Videbæk
Sagsnummer: 14.12.00-P16-16-24 samt 14.12.00-P16-17-24

Brand & Redning MidtVest takker for modtagelse af høringen samt muligheden for at komme med bemærkninger. Af vedhæftet dokument fremgår bemærkninger fra Brand & Redning MidtVest.

Giver dette anledning til spørgsmål er i velkommen til at kontakte mig.

Med venlig hilsen

Kasper Mejer Andersen
Beredskabsinspektør



H P Hansens Vej 112B
7400 Herning
Tlf.: 96 28 11 12
Personlig telefon : 93 59 52 63
Mail: post@brmv.dk
Personlig mail : kma@brmv.dk
EAN: 5798005520139
CVR. NR.: 37207969

Når vi er i kontakt med dig, behandler vi dine personoplysninger. Hvis du vil læse mere, så kik her: <https://www.brmv.dk/om-os/persondata/> eller kontakt os, så uddyber vi gerne.

Hvis du sender fortrolige eller følsomme personoplysninger til os, anbefaler vi at du anvender digital post.

For virksomheder: [Virk.dk](https://www.virk.dk)

Private: [Borger.dk](https://www.borger.dk)

Er denne mail ikke til dig? Så kontakt os hurtigst muligt, tak.



Ringkøbing-Skjern Kommune
Smed Sørensen vej 1
6950 Ringkøbing

H.P. Hansens Vej 112B
DK-7400 Herning

Tlf. 9628 1112
Mail: forebyg@brmv.dk
www.brmv.dk

Beredskabets sagsnummer:
Emne:

14.12.00-P16-16-24 & 14.12.00-P16-17-24
Forslag til lokalplan nr. 492 samt tillæg nr.: 40 tillæg
nr.: 40 til kommuneplan 2021-2033 for et område til
solceller nord for Videbæk.

Kontaktperson:
Kasper Mejer Andersen
Direkte tlf.: 93 59 52 63
Direkte mail: kma@brmv.dk

Dato: 31-01-2024

Høringssvaret fremsendes til:

Planlægger, Thomas Gad via e-mail: land.by.kultur@rksk.dk

Vedrørende:

Høring vedrørende forslag til lokalplan nr.: 492 samt tillæg nr.: 40 til kommuneplan 2021-2033, med miljøvurdering for et område til solceller nord for Videbæk.

Sagsgrundlag:

Sagsmateriale:

Nedenstående sagsmateriale ligger til grund for høringssvaret:

Brand & Redning MidtVest har den 29-01-2024 modtaget følgende sagsmateriale:

- Forslag til lokalplan nr.: 492 samt tillæg nr.: 40 til kommuneplan 2021-2033, med miljøvurdering for et område til solceller nord for Videbæk.

Høringssvar:

Brand & Redning MidtVest har gennemgået fremsendte forslag til lokalplan nr.: 492 samt tillæg nr.: 40 til kommuneplan 2021-2033 og har følgende bemærkninger:

Af lokalplansforslaget fremgår det af punkt 3.1, at området må anvendes til tekniske anlæg i form af solcelleanlæg og de for anlæggets drift nødvendige tekniske bygninger, herunder transformatorstationer, invertere, koblingsstationer, capacitorbanks og andre tilhørende installationer.

I den forbindelse skal opmærksomheden henledes på, at ved etablering af visse særlige anlæg, herunder anlæg hvori litiumionbatterier, BESS (Battery Energy Storage System) og Power to X-anlæg indgår, kan være omfattet af lovekendtgørelse nr.: 314 af den 03-04-2017 om beredskabsloven. Heraf kan redningsberedskabet bestemme, at bygninger, grundarealer og flydende konstruktioner skal indrettes og benyttes på en sådan måde, at risikoen for brandfare formindskes mest muligt, og at forsvarlige rednings- og slukningsmuligheder sikres bedst muligt.

Vandforsyning til brandslukning:

I henhold til § 15, stk. 1 i lovekendtgørelse nr.: 314 af den 03-04-2017 om beredskabsloven fremgår det at, kommunalbestyrelsen skal sørge for, at der er tilstrækkelig vandforsyning til brandslukning.

Såfremt ovenstående oplag og/eller anlæg etableres, skal der sikres tilstrækkelig vandforsyning til brandslukning. I disse tilfælde bør der derfor placeres brandhaner på offentlige steder med en indbyrdes afstand på maksimalt 150 m og i nærhed af oplagene og/eller anlægene. Brandhanerne bør have en mindste vandydelse på 1.500 l/min.

Alternativt har redningsberedskabet mulighed for at pålægge ejeren af særlige brandfarlige virksomheder eller værdifulde bygninger og grundarealer, at etablere særskilt vandforsyningssteder til brug for brandslukning samt at afholde udgifter til etablering og vedligeholdelse.

delse af den særskilte vandforsyning i henhold til § 14 stk. 1 i bekendtgørelse nr.: 1085 af den 25-10-2019 om risikobaseret dimensionering af det kommunale redningsberedskab.

Med venlig hilsen
Kasper Mejer Andersen
Brand & Redning MidtVest

From: Ribe Stift
Sent: Wed, 7 Feb 2024 15:32:22 +0100
To: Land By og Kultur-Fællespostkasse
Cc: Skjern Provsti; Brejning Sogns Menighedsråd (8755); Videbæk Sogns Menighedsråd (8769)
Subject: Til Ringkøbing-Skjern Kommune, Ribe Stiftsøvrighedens høringssvar vedr. forslag til lokalplan nr. 492 samt tillæg nr. 40 til Kommuneplan 2021-2033, med miljøvurdering for et område til solceller nord for Videbæk (STPR F2: 2790413)
Attachments: Ribe Stiftsøvrighedens høringssvar vedr. forslag til lokalplan nr. 492 samt tillæg nr. 40 til Kommuneplan 2021-2033, med miljøvurdering for et område til solceller nord for Videbæk.pdf, Skærmbillede Meddelelse fra Plandata.dk om forslag for kommuneplantillæg, Tillæg 40 for et område til solcelleanlæg nord for Videbæk, Ringkøbing-Skjern kommune.pdf, Signaturbevis.txt

VÆR OPMÆRKSOM - DETTE ER EN EKSTERN MAIL !

Hvis denne mail kommer fra en kollega i RKSK, kan den være forfalsket. Vær generelt meget opmærksom på links og vedhæftede filer. Tryk her for at få mere information - <https://intranet.rksk.dk/feedentry/157267>

Til Land, By, og Kultur,

Ribe Stiftsøvrigheden sender hermed høringssvar vedrørende forslag til lokalplan nr. 492 samt tillæg nr. 40 til Kommuneplan 2021-2033, med miljøvurdering for et område til solceller nord for Videbæk, Ringkøbing-Skjern Kommune

Se venligst vedhæftede.

Med venlig hilsen

Ioana Nitu
Stiftsmedarbejder
Ribe Stift



Korsbrødregade 7
DK- 6760 Ribe.
direkte tlf. 40 10 04 78
mail: ion@km.dk

[Læs om hvordan Ribe Stift behandler dine persondata](#)



Til: Aalborg Stift (KMAAL@KM.DK)
Fra: plandata_noreply@erst.dk (plandata_noreply@erst.dk)
Titel: Meddelelse fra Plandata.dk om forslag for lokalplan 492, Forslag til Lokalplan nr. 492 for et område til teknisk anlæg nord for Videbæk, Ringkøbing-Skjern kommune
E-mailtitel: Meddelelse om statusændring til forslag for lokalplan: "Forslag til Lokalplan nr. 492 for et område til teknisk anlæg nord for Videbæk", Ringkøbing-Skjern kommune
:

Sendt: 29-01-2024 09:58

Der er blevet indberettet ændringer til Plandata.dk, og nedenstående plan har gennemgået et statusskift:

Planid: 11297603

Kommune: Ringkøbing-Skjern

Plantype: lokalplan

Planstatus: forslag

Plannummer: 492

Plannavn: Forslag til Lokalplan nr. 492 for et område til teknisk anlæg nord for Videbæk

Forslagsdato: 16-01-2024

Startdato for høringsperiode: 29-01-2024

Slutdato for høringsperiode: 25-03-2024

Generel anvendelse: 81 - tekniske anlæg

Link til plandokumentet: https://dokument.plandata.dk/20_11297603_1705660762182.pdf

Planen er sendt i forslag.



Ringkøbing-Skjern Kommune
Land, By, og Kultur,
E-mail: land.by.kultur@rksk.dk

Sagsnummer: 2022 - 34810
Aktid.: 2790413
Sagsbeh.: ION

Ribe, den 07. februar 2024

Høringssvar vedr. forslag til lokalplan nr. 492 samt tillæg nr. 40 med miljøvurdering for et område til solceller nord for Videbæk

Ribe Stift har fra Ringkøbing-Skjern Kommune i samarbejde med Plandata den 23. november 2022 modtaget forslag til lokalplan nr. 492 samt tillæg nr. 40 til Kommuneplan 2021-2033, med miljøvurdering for et område til solceller nord for Videbæk i høring. Dette område har tidligere været i høring i stiftet i henhold til indkaldelse af idéer og forslag til solcellepark nord for Videbæk Stiftsøvrigheden har vurderet planen.

Af planen fremgår følgende:

- Lokalplanen giver mulighed for at opføre et konkret solcelleprojekt nord for Videbæk til strømproduktion. Lokalplanen udlægger et areal, hvori der må etableres tekniske anlæg i form af solenergianlæg og tilhørende nødvendige tekniske installationer, bygninger og serviceveje. Solcellepanelerne etableres i en højde på op til 3,2 meter. Lokalplanen giver mulighed for opstilling af solcellepaneler med tracker system, der kan etableres i nord/sydgående rækker, og solcellepaner på faste stativer, der etableres i øst/vest gående rækker.
- Ringkøbing-Skjern Kommune har vurderet, at planforslagene er omfattet af krav om miljøvurdering i henhold til miljøvurderingslovens §8.
- Solcelleanlæg skal placeres og udformes så der tages hensyn til områder med geologiske bevaringsværdier, kulturarvsarealer, kirkezoner, værdifulde kulturmiljøer samt områder med kulturhistorisk bevaringsværdig, jf. kommuneplanens retningslinjer herfor.
- Den nærmeste kirke med kirkebyggelinje er Vægerskilde Kirke beliggende 1,2 kilometer fra lokalplanområdets Delområde A. Det vurderes, at kirken ikke vil blive påvirket visuelt ved realisering af lokalplanen med henvisning til både afstanden og den omkransende beplantning, der etableres.
- Projektområdet er beliggende mellem to kirker, henholdsvis Vægerskilde Kirke, som er placeret nordvest for projektområdet, og Videbæk Kirke, som er placeret syd for projektområdet. Vægerskilde Kirke er placeret i det åbne land, og er primært omringet af marker og spredt bolig- og landbrugs bebyggelse. Videbæk Kirke er placeret centralt i Videbæk, og er derfor primært omkranset af boligbebyggelse, dog fremstår området nord for kirken som et erhvervsområde, der er præget af åbne områder, større bygninger og beplantning. Da der ikke er en visuel sammenhæng mellem kirkerne og plan- og projektområdet, vurderes konsekvensen at være ubetydelig for den visuelle påvirkning af Videbæk Kirke og Vægerskilde Kirke.

Stiftsøvrighedens høringssvar

Indledningsvis skal nævnes, at kirkerne i Danmark er en væsentlig del af kulturhistorien, og mange af dem ligger som væsentlige kendingsmærker i landskabet, samt en del af arkitektonisk og arkæologisk arv.

Kirkerne og deres omgivelser skal søges bevaret på en sådan måde, at harmonien mellem kirke og omgivelser opretholdes. Stifterne og kommunerne skal derfor sikre indsynet til og udsynet fra kirkerne, og skal gennem de udpegede kirkebeskyttelsesområder bidrage til at sikre, at kirkerne bevares som tydelige kendingsmærker i landskabet og respekteres i den kommunale planlægning. Indenfor alle Exner-fredninger skal Ribe Stift høres.

Væggerskilde Kirke er beliggende ca. 1,6 km nordvest fra projektområdet. I forbindelse med projektet skal udarbejdes en miljøvurdering. Væggerskilde Kirke er placeret i det åbne land, og er primært omringet af marker og spredt bolig og landbrugs bebyggelse. Umildbart øst og syd for kirken er der et skovareal, der fremstår som et bredt beplantningsbælte i nordøst gående retning.

Ribe Stiftsøvrigheden foretaget en vurdering af planen. Baseret på denne tidligere vurdering, har Ribe Stift ingen yderligere bemærkninger til det forelagte forslag til lokalplan nr. 492 samt tillæg nr. 40 med miljøvurdering for et område til solceller nord for Videbæk.

Ribe Stiftsøvrigheden fastholder sit tidligere standpunkt om, at projektet ikke vil have negativ indflydelse på kirken eller dens nærmeste omgivelser.

Ribe Stiftsøvrigheden henstiller til, at kommunen fremadrettet fortsat inddrager de kirkelige myndigheder i det videre planlægningsarbejde og i eventuelle ændringer i planlægningen.

Ribe Stiftsøvrigheden forbeholder sig ligeledes retten til at komme med yderligere bemærkninger i forhold til det videre planarbejde, ud fra hensynet til de interesser, som stiftet varetager i henhold til lovgivningen i forhold til kirkerne og deres omgivelser.

Link til plandokumenterne:

https://dokument.plandata.dk/20_11297603_1705660762182.pdf

https://dokument.plandata.dk/12_11298055_1705660967424.pdf

På vegne af Ribe Stiftsøvrigheden

Med venlig hilsen



Ioana Nitu

Stiftsmedarbejder

Kopi er sendt til: Skjern Provsti
Videbæk Sogns Menighedsråd
Brejning Sogns Menighedsråd

https://webgis.kirkenettet.dk/gmgisweb/leaflet?mapid=bb3becee-3ba8-4405-b90b-cf40bffe804d

Importér favoritter | Folkekirkens It | Kirkeplan | Folkekirkens It | PERSON | Optællingsskema 2... | NyWebGIS

Kirkeplan

Lag Kontrol

Søg efter lag...

- Administrative grænser
- Kirker og kirkegårde
- Plantemaer
 - Lokalplan (forslag)
 - Lokalplan (vedtaget)
 - Kommuneplantillæg (forslag)
 - Kommuneplantillæg (vedtaget)
 - Kommuneplan (forslag)
- Kirkebeskyttelseszoner
- Arealinfo
- Folkekirkens arealer 2019
- Muligheder for arealanvendelse

Moseminde

0 km

1.57 km

Lokalplan forslag
Plannr. 492
Planid: 11297603

492

Signaturforklaring

- Kirkezone 1
- Kirkezone 2
- Kirkezone 3
- Lokalplan forslag
- Kirker_sql
- Kirkebyggelinjer

500 m | GEOGRAF A/S | 1:24.189 | 474052.4 | 6218342.4

Indstillinger

Kirkeplan

Lag Kontrol

Søg efter lag...

- Administrative grænser
- Kirker og kirkegårde
- Plantemaer
 - Lokalplan (forslag)
 - Lokalplan (vedtaget)
 - Kommuneplantillæg (forslag)
 - Kommuneplantillæg (vedtaget)
 - Kommuneplan (forslag)
- Kirkebeskyttelseszoner
- Arealinfo
- Folkekirkens arealer 2019
- Muligheder for arealanvendelse

Indstillinger



From: [REDACTED]
Sent: Thu, 8 Feb 2024 10:38:22 +0000
To: Thomas Gad
Cc: Politiker Ole Nyholm Knudsen
Subject: Vandløb og springende kilde Videbæk nord
Attachments: 1apb.png

VÆR OPMÆRKSOM - DETTE ER EN EKSTERN MAIL !

Hvis denne mail kommer fra en kollega i RSKS, kan den være forfalsket. Vær generelt meget opmærksom på links og vedhæftede filer. Tryk her for at få mere information - <https://intranet.rsk.dk/feedentry/157267>

Hej Thomas

Hvordan kan i sige at i ikke vidste noget om vandløb (Bæk) og springende kilde på matriklerne omkring Solcellepark nord?

Medsender Webmatriklen.gst.dk som fil, da i åbenbart har svært ved at finde data.

Vi har, desværre ingen tiltro til at i tager naturen, med i jeres overvejelser. Rambøll har absolut ikke gjort deres arbejde godt nok.

Kommunen må jo også have vidst at der ligger en ulovlig gylletank klods op af bækken.

Det er ikke solcelleparken jeg protestere imod, men jeres oplysninger, som ikke er rigtige.

Ser frem til at hører jeres svar.

Med venlig hilsen

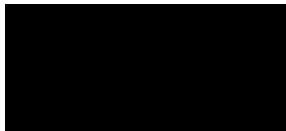



Randerisvang

Ryesminde

Randeris

Nysgård

Ryesgård

Lille Ryesminde

Ryesvang

Højvang

Virkelyst

Barkelund

Højbovej

4.00 m

4.00 m

6.00 m

6.00 m

6.00 m

4.00 m

4.00 m

5.00 m

4.00 m

3.77 m

4.00 m

6.00 m

4.00 m

6.00 m

6.00 m

RINGVEJ

NYGADEN

NYGADEN

RINGVEJ

VEJ

From: Mogens Krog
Sent: Mon, 19 Feb 2024 13:11:49 +0100
To: Thomas Gad
Subject: Statslige interesser i kommuneplantillæg nr. 40 ? Ringkøbing-Skjern Kommune - skovrejsning (MST Id nr.: 9474219)
Attachments: Signaturbevis.txt

VÆR OPMÆRKSOM - DETTE ER EN EKSTERN MAIL !

Hvis denne mail kommer fra en kollega i RSKS, kan den være forfalsket. Vær generelt meget opmærksom på links og vedhæftede filer. Tryk her for at få mere information - <https://intranet.rksk.dk/feedentry/157267>

Kære Thomas Gad

Jeg skriver til dig som led i høring af *Forslag til Lokalplan nr. 492 samt Tillæg nr. 40 til Kommuneplan 2021-2033 for et område til solceller nord for Videbæk* i Ringkøbing-Skjern Kommune.

Jeg sidder med tilsyn med de statslige interesser i kommuneplanlægningen for så vidt angår skovrejsning.

I kommuneplantillæg nr. 40 for et område til solceller nord for Videbæk indgår side 5 en redegørelse om skovrejsning https://dokument.plandata.dk/12_11298055_1705660967424.pdf.

Næsten hele området er udlagt til skovrejsning ønsket og en lille del som skovrejsning uønsket. Ved etablering af solcelleanlægget reduceres det udlagte skovrejsningsområde med mere end 100 ha. I skriver: *Solcelleanlæg er midlertidige anlæg og skovrejsning er igen en mulighed, efter endt drift, hvis dette er ønsket fra lodsejer.* Vi mener at bindingen af arealet med solceller rækker så mange år frem, at det ikke giver mening at opretholde skovrejsningsudpegningen, men at der er tale om en reduktion i skovrejsningsudpegningen. Det betyder at der i princippet skal udpeges nye tilsvarende arealer som skovrejsning ønsket.

Se den nye oversigt over nationale interesser i kommuneplanlægningen, hvor det fremgår, "*At såfremt områder hvor skovrejsning er ønsket reduceres, skal nye områder hvor skovrejsning er ønsket udpeges.*" <https://planinfo.dk/nyheder/2023/jul/offentliggoerelse-af-oversigt-over-nationale-interesser-i-kommuneplanlaegning-2023>

Der er lokalt tale om et relativt stort område, som ønskes udtaget som skovrejsning ønsket. Vi vil derfor bede jer om at uddybe afsnittet om skovrejsning, med flere oplysninger om kommunens skove og udpegninger af områder hvor skovrejsning er ønsket. Det bør tydeligt fremgå 1) hvor meget skov er der i dag i kommunen og 2) hvor stort et areal, som er udpeget som skovrejsning ønsket i kommunen. Måske også oplysninger om gennemført skovrejsning. Disse oplysninger er afgørende for en vurdering af om der skal udpeges erstatningsarealer.

Endelig vil vi gøre opmærksom på at kommunen har mulighed for at tage den samlede skovrejsningsudpegning i kommunen op til fornyet vurdering og planlægning. I et nyt kommuneplantillæg om skovrejsningsudpegningerne eller i næste kommuneplan, er det muligt at foretage en helhedsbetragtning, som tager hensyn til flere nationale og kommunale interesser fx drikkevandsinteresser, naturinteresser, friluftsliv, byudvikling og energiplanlægning mv. En sådan plan kan betyde en samlet reduktion af arealer med skovrejsningsudpegninger, men det vil i så fald ske som led i en kommunal proces og ud fra en samlet planlægning.

Miljøstyrelsen oplever stor interesse for at etablere energianlæg, som ændrer arealanvendelsen i mange år frem. Ovenstående skal sikre at skovrejsningsarealerne ikke forsvinder uden at man aktivt har forholdt

sig til det i planlægningen. Af regeringsgrundlaget fra december 2022 fremgår det, at det er ambitionen at fremlægge en skovplan med et mål om etablering af 250.000 hektar ny skov i Danmark. Etablering af ny skov bidrager væsentlig til at nå klimaneutralitet og på sigt nettonegative emissioner. Selv om solceller bidrager til markante CO2 reduktioner kan de ikke bidrage til negative emissioner (CO2-optag eller fjernes af CO2).

Ring mig gerne op for yderligere uddybning og drøftelse af sagen.

Venlig hilsen

Mogens Krog

Specialkonsulent | Forstkandidat | Landskab og Skov
+45 93 58 79 41 | mogkr@mst.dk

Miljøministeriet

Miljøstyrelsen | Tolderlundsvej 5 | 5000 Odense C | Tlf. +45 72 54 40 00 | mst@mst.dk | www.mst.dk

[Sådan håndterer vi dine personoplysninger](#)

Venlig hilsen

Mogens Krog

Specialkonsulent | Forstkandidat | Landskab og Skov
+45 93 58 79 41 | mogkr@mst.dk

Miljøministeriet

Miljøstyrelsen | Tolderlundsvej 5 | 5000 Odense C | Tlf. +45 72 54 40 00 | mst@mst.dk | www.mst.dk

[Sådan håndterer vi dine personoplysninger](#)

From: Helle Skovbjerg Christoffersen
Sent: Tue, 20 Feb 2024 08:41:43 +0100
To: Post-Fællespostkasse
Cc: Sebastian Lind Koch-Pedersen
Subject: Oplæg til dialog mellem Ringkøbing-Skjern kommune og Miljøstyrelsen ang, naturbeskyttelsesinteresserne for kommuneplantillæg nr. 40 (MST Id nr.: 9480204)
Attachments: ANA - Anmodning om indsigelse mod kommuneplantillæg.docx, Signaturbevis.txt

VÆR OPMÆRKSOM - DETTE ER EN EKSTERN MAIL !

Hvis denne mail kommer fra en kollega i RSKS, kan den være forfalsket. Vær generelt meget opmærksom på links og vedhæftede filer. Tryk her for at få mere information - <https://intranet.rksk.dk/feedentry/157267>

Til Ringkøbing-Skjern kommune

Miljøstyrelsen har gennemgået Ringkøbing-Skjern kommuneplantillæg nr. 40 og har bemærkninger af indsigelseskarakter til naturbeskyttelsesinteresserne. Jeg har vedhæftet vores foreløbige bemærkninger i et udkast på denne mail, og vi ønsker at optage en dialog med jer herom.

Jeg vil derfor anmode om, at vi kan drøfte bemærkningerne over et videomøde. I må i den forbindelse meget gerne vende tilbage til mig på telefon eller mail.

Venlig hilsen

Helle Skovbjerg Christoffersen
Biolog | Arter & Naturbeskyttelse
+45 24 75 84 51 | heskh@mst.dk

Miljøministeriet

Miljøstyrelsen | Tolderlundsvej 5 | 5000 Odense C | Tlf. +45 72 54 40 00 | mst@mst.dk | www.mst.dk

[Sådan håndterer vi dine personoplysninger](#)



Foreløbige bemærkninger til kommuneplantillæg nr. 40, Ringkøbing-Skjern Kommune

Ringkøbing-Skjern Kommune har sendt forslag til kommuneplantillæg nr. 40 i offentlig høring i perioden 29.01 til den 25.03 2024.

Miljøstyrelsen har gennemgået planforslaget i forhold til de nationale interesser, som styrelsen varetager.

Begrundelse for bemærkningerne

De nationale naturbeskyttelsesinteresser

Miljøstyrelsen har bemærkninger på baggrund af mangler i forhold til punkt 2.1.4 i ”Oversigten over nationale interesser i kommuneplanlægningen” jf. planlovens § 11 a, stk. 1, nr. 14.

Punkt 2.1.4

Ifølge pkt. 2.1.4 skal kommuneplanlægningen ske i overensstemmelse med beskyttelseshensyn og bestemmelser for de internationale naturbeskyttelsesområder og internationalt beskyttede arter, herunder varetagelsen af forbuddet mod at beskadige eller ødelægge bilag IV-dyrearters yngle- og rasteområder samt bilag IV-plantearters voksesteder. Vurderingen heraf skal fremgå af planforslagets redegørelse.

Miljøstyrelsen har under gennemgangen af kommuneplantillægget fundet at der skal nedlægges levesteder for bilag IV-arter, og har derfor vanskeligt ved at vurdere, om hensynene er varetaget.

Mulighed for frafald af bemærkninger

Bemærkningerne kan efter Miljøstyrelsens vurdering frafaldes ved at:

De nationale naturbeskyttelsesinteresser

1. Redegør for, hvordan man ved en gennemførelse af planen vil sikre hensynet til internationalt beskyttede arter, ved opretholdelse af den økologiske funktionalitet for bilag IV-arters levesteder.

Med venlig hilsen

Helle Skovbjerg Christoffersen

Biolog | Arter & Naturbeskyttelse

+45 24 75 84 51 | heskh@mst.dk

Miljøministeriet

Miljøstyrelsen | Tolderlundsvej 5 | 5000 Odense C | Tlf. +45 72 54 40 00 | mst@mst.dk |

www.mst.dk

[Sådan håndterer vi dine personoplysninger](#)

UDKAST

From: Helene Kjærsgaard
Sent: Mon, 18 Mar 2024 11:38:15 +0100
To: Land By og Kultur-Fællespostkasse
Cc: Fie Salhøj-Abel; Anne Kirstine Kjær
Subject: Bemærkninger til Lokalplan nr. 492 og tillæg nr. 40, att. Thomas Gad
Attachments: Signaturbevis.txt

VÆR OPMÆRKSOM - DETTE ER EN EKSTERN MAIL !

Hvis denne mail kommer fra en kollega i RSKK, kan den være forfalsket. Vær generelt meget opmærksom på links og vedhæftede filer. Tryk her for at få mere information - <https://intranet.rskk.dk/feedentry/157267>

Herning Kommune kvitterer hermed for at have modtaget planforslag for et område til solcelleanlæg nord Videbæk med tilhørende miljøvurderinger i offentlig høring.

Som opfølgning på Herning Kommunes hørings svar af 14. december 2022 til afgrænsningsnotat for miljøvurdering af solcelleprojekt nord for Videbæk i Ringkøbing- Skjern Kommune, kan jeg oplyse, at Herning Kommunes ikke har yderligere kommentarer til de fremlagte planforslag med tilhørende miljøvurdering af planer og projektet.

Med venlig hilsen

Helene Kjærsgaard
Arkitekt m.a.a.
BEK - By, erhverv og kultur
Planafdelingen
Herning Kommune

Tlf. nr. 96 28 85 45 / 40 10 54 57

behhk@herning.dk

Herning Kommune behandler og gemmer alle dokumenter i alle sager elektronisk. Hvis du vil se de oplysninger, vi har registreret om dig, så kontakt sagsbehandleren af denne sag, som vil hjælpe dig videre. Du kan også læse mere om dine rettigheder og behandling af dine oplysninger her: <https://www.herning.dk/digitalisering/dpo-og-databeskyttelse>

From: Land By og Kultur-Fællespostkasse
Sent: Mon, 25 Mar 2024 08:03:08 +0100
To: Thomas Gad
Subject: VS: Bemærkninger til Lokalplan nr. 492 og Tillæg nr. 40, att. Thomas Gad
Attachments: 20240323 Solceller Videbæk Nord DN hørings svar.pdf

Med venlig hilsen

Karen Rindom

Administrativ sagsbehandler

Land, By og Kultur, Byg og Miljø
Smed Sørensens Vej 1, 6950 Ringkøbing
tlf. 99 74 15 50
e-mail: karen.rindom@rksk.dk



Fra: DN Ringkøbing-Skjern <ringkoebing-skjern@dn.dk>
Sendt: 23. marts 2024 18:44
Til: Land By og Kultur-Fællespostkasse <land.by.kultur@RKS.K.DK>
Emne: Bemærkninger til Lokalplan nr. 492 og Tillæg nr. 40, att. Thomas Gad

VÆR OPMÆRKSOM - DETTE ER EN EKSTERN MAIL !

Hvis denne mail kommer fra en kollega i RKS, kan den være forfalsket. Vær generelt meget opmærksom på links og vedhæftede filer. Tryk her for at få mere information - <https://intranet.rksk.dk/feedentry/157267>

Til Land, By og Kultur

Hermed fremsendes DN Ringkøbing-Skjerns hørings svar vedr. solcellepark nord for Videbæk, se venligst vedhæftede fil.

Vi står gerne til rådighed for uddybning og dialog.

Med venlig hilsen på afdelingens vegne,
Morten Lund Hansen

Morten Lund Hansen

Formand for bestyrelsen
DN Ringkøbing-Skjern

✉ Ringkoebing-Skjern@dn.dk

🌐 www.Ringkoebing-Skjern.dn.dk

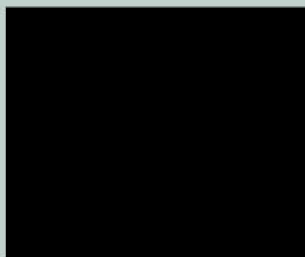

Danmarks
Naturfredningsforening





Ringkøbing-Skjern, den 23.03.2024

Til Ringkøbing-Skjern Kommune, Land, By og Kultur

Bemærkninger til Lokalplan nr. 492 og Tillæg nr. 40, att. Thomas Gad

I DN Ringkøbing-Skjern finder vi overordnet, at dette er et godt VE-projekt. Der tages pænt hensyn til naturen, herunder til de beskyttede og udyrkede områder langs Knivsbækken, og ophør af sprøjtning og gødsning samt en god og gennemarbejdet plejeplan sikrer, at anlægget kan blive et plus for dyre- og planteliv i området. Området er i forvejen præget af industrielle anlæg og bliver det yderligere, når den nye 400 kV-ledning er etableret. Indkig fra offentlig vej er begrænset.

Afdelingens øvrige kommentarer, ønsker og anbefalinger følger her:

Vådlægning

For største klimaeffekt og for at begrænse udledning af næringsstoffer til vandmiljøet anbefaler vi altid vådlægning af de kulstofholdige lavbundsjordene i projektområdet. Vi er opmærksomme på, at omfanget af lavbundsarealer i dette område ifølge den nye kortlægning (Tørv22) desværre er meget reduceret.

Levende hegn

Af hensyn til dyre- og planteliv og for at begrænse indkig anbefaler vi generelt mindst 10 meter brede, levende hegn bestående af en blanding af stedsegrønne og løvfældende, hjemmehørende og egnstypiske arter.

I dette projekt er der planlagt hegn med en bredde på 6 rækker mod nord langs Knivsbæk, hvilket er positivt. Vi anbefaler, at øvrige nye, levende hegn på samme måde øges fra 3 til 6 rækker.

Det er vigtigt, at de levende hegn har så stor en procentdel stedsegrønne træer og buske i forskellig højde, at anlæggene også er afskærmede i vinterhalvåret.

Trådhegn eller kameraovervågning

Af hensyn til større dyrs bevægelighed anbefaler vi generelt overvågning med AI-kameraer i stedet for faste trådhegn. Kameraovervågning gør det desuden muligt at kortlægge og overvåge dyrelivet på en effektiv måde, og det giver god sikring mod tyveri og og hærværk.

I dette projekt er der taget fornuftigt hensyn til større dyrs bevægelighed gennem etableringen af faunapassager.

Plejeplanen

Ansøger, European Energy, har været så venlige at dele plejeplanen for området med os.

Planen er god og gennearbejdet. Det er godt, at arealerne slås og høet fjernes, så jorden udpines og blomsterplanter fremmes. Vi anbefaler, at slåningen sker, når blomsterne er afblomstret og har spredt deres frø.

Det er ønskeligt, at plejeplanen også angiver, hvordan eksisterende og blivende hegn plejes, så man sikrer den bedst mulige afskærmning.

Bakkerne i område B

Generelt er det vores holdning og anbefaling, at de få bakkede landskaber, vi har i kommunen, skal friholdes for energianlæg. Der er masser af flade arealer, hvor anlægene lige så godt kan placeres, og hvor den landskabelige påvirkning er mindre.

I dette projekt beskytter den eksisterende bevoksning omkring område B mod indkig fra offentlig vej, og vi vurderer derfor, at de visuelle gener vil være begrænsede.

Varig natur

I DN Ringkøbing-Skjern arbejder vi for, at alle nye vedvarende energianlæg i kommunen bidrager positivt til natur og biodiversitet lokalt, helst gennem etablering af varig, beskyttet natur i forholdet 1:1.

Dette anlæg vil bidrage naturpositivt gennem ophør af sprøjtning og gødskning på arealerne, pleje af arealerne samt nye levende hegn. Vi kunne dertil ønske os et bidrag til varig, beskyttet natur lokalt, via opkøb eller aftaler med lodsejere.

Vi har talt med ansøger, European Energy, og forstår, at anlægget udløser køb af varig, beskyttet natur et sted i Danmark som beskrevet i principaftalen mellem European Energy og DN (<https://www.dn.dk/nyheder/danmarks-naturfredningsforening-og-european-energy-indgar-ny-naturaftale/>). Dette er positivt, selv om størrelsen af det frikøbte naturareal er lille sammenlignet med projektarealet (5 ha natur for hver 100 ha solceller).

Med venlig hilsen på afdelingens vegne

Morten Lund Hansen, formand

From: Land By og Kultur-Fællespostkasse
Sent: Mon, 25 Mar 2024 08:05:42 +0100
To: Thomas Gad
Subject: VS: Høringssvar til kommuneplantillæg nr. 40, att. Thomas Gad
Attachments: Høringssvar.pdf, Bilag 1 - Miljøstyrelsens anmodning af 8. marts 2024 om indsigelse mod kommuneplantillæg nr. 40 for et område til teknisk anlæg .pdf, Bilag 2 og 3 - Miljøstyrelsens mail af 21. marts 2024 og Ringkøbing-Skjern Kommune mail af 20. marts 2024.pdf, Signaturbevis.txt

Med venlig hilsen

Karen Rindom

Administrativ sagsbehandler

Land, By og Kultur, Byg og Miljø
Smed Sørensens Vej 1, 6950 Ringkøbing
tlf. 99 74 15 50
e-mail: karen.rindom@rksk.dk



Fra: Cecilie Rydahl Due Johansen <cecjoh@plst.dk>
Sendt: 22. marts 2024 13:54
Til: Land By og Kultur-Fællespostkasse <land.by.kultur@RKSJ.DK>
Cc: Helle Skovbjerg Christoffersen <heskh@mst.dk>; Linda Solveig Hau Andersen <lisan@mst.dk>
Emne: Høringssvar til kommuneplantillæg nr. 40, att. Thomas Gad

VÆR OPMÆRKSOM - DETTE ER EN EKSTERN MAIL !

Hvis denne mail kommer fra en kollega i RKSJ, kan den være forfalsket. Vær generelt meget opmærksom på links og vedhæftede filer. Tryk her for at få mere information - <https://intranet.rksk.dk/feedentry/157267>

Til Ringkøbing-Skjern Kommune
Att. Thomas Gad

Plan- og Landdistriktsstyrelsen sender hermed et høringssvar i forbindelse med kommuneplantillæg nr. 40.

Med venlig hilsen

Cecilie Rydahl Due Johansen

Fuldmægtig

Telefon: +45 2129 4022
E-mail: cecjoh@plst.dk
Hjemmeside: www.plst.dk



Plan- og
Landdistriktsstyrelsen

[Sådan behandler vi dine personlige oplysninger.](#)



Ringkøbing-Skjern Kommune
Land, By og Kultur
sendt elektronisk til land.by.kultur@rksk.dk

Carsten Niebuhrs Gade 43
1577 København V
www.plst.dk
Telefon 3330 7010
e-mail plst@plst.dk
Sagsnr.
2024-473
Dato
22. marts 2024
Sagsbehandler:
cecjoh

Høringsvar til Ringkøbing-Skjern Kommunes forslag til kommuneplantillæg nr. 40 – et område til teknisk anlæg (solceller) nord for Videbæk

Ringkøbing-Skjern Kommune har sendt forslag til kommuneplantillæg nr. 40 – et område til teknisk anlæg (solceller) nord for Videbæk i offentlig høring i perioden 29. januar 2024 til 25. marts 2024. Planforslaget muliggør opførelse af et teknisk anlæg i form af solceller med tilhørende teknikbygninger og beplantningsbælter. Området udgør ca. 131 ha.

Det følger af punkt 2.1.4 i *Oversigt over nationale interesser i kommuneplanlægning (2023)*, at kommuner i kommuneplanlægningen skal redegøre for, at der ved en gennemførelse af planen ikke vil kunne ske en påvirkning af internationale naturbeskyttelsesområder samt internationalt beskyttede arter, med mindre kommunen konkret kan argumentere for i planen, at der ikke er behov for denne vurdering (f.eks. pga. at der ikke foretages ændringer og/eller tilføjelser i planrammerne og tidligere vurderinger af disse).

Miljøstyrelsen har været i dialog med Ringkøbing-Skjern Kommune med henblik på ændring af planforslaget, så det ikke er i strid med den nationale interesse vedr. naturbeskyttelse og -genopretning.

Miljøstyrelsen har i mail af 21. marts 2024 oplyst, at der er indgået aftale med Ringkøbing-Skjern Kommune om følgende ændringer:

- Redegørelsen, der fremgår af mail af 20. marts fra Ringkøbing-Skjern Kommune til Miljøstyrelsen, indarbejdes i kommuneplantillægget.

Miljøstyrelsen har den 21. marts 2024 oplyst, at man på denne baggrund ikke finder anledning til at anmode Plan- og Landdistriktsstyrelsen om at fremsætte indsigelse mod planforslaget.



Plan- og Landdistriktsstyrelsen finder på baggrund af ovenstående ikke anledning til at fremsætte indsigelse efter planlovens¹ § 29, stk. 1², mod forslag til kommuneplantillæg nr. 40 – et område til teknisk anlæg (solceller) nord for Videbæk. Dette er under forudsætning af, at de ovenfor anførte ændringer medtages i den endeligt vedtagne plan.

For god ordens skyld bemærkes det, at Plan- og Landdistriktsstyrelsen skal have lejlighed til at udtale sig om eventuelle andre væsentlige ændringer i planforslaget end de ovenfor nævnte før endelig vedtagelse, jf. planlovens § 27, stk. 2³.

Plan- og Landdistriktsstyrelsen gør opmærksom på, at planforslaget alene er vurderet i forhold til de nationale interesser. Der er således ikke taget stilling til andre forhold i planforslaget.

Med venlig hilsen

Christina Aagesen

Kontorchef

Bilag

Bilag 1: Miljøstyrelsens anmodning af 8. marts 2024 om indsigelse mod kommuneplantillæg nr. 40 for et område til teknisk anlæg (solceller) nord for Videbæk

Bilag 2: Miljøstyrelsens mail af 21. marts 2024 med oplysning om frafald af indsigelse

Bilag 3: Ringkøbing-Skjern Kommunes mail af 20. marts 2024 med ny tekst til kommuneplantillæg

¹ Lovbekendtgørelse nr. 223 af 1. marts 2024.

² Ministeren for byer og landdistrikter skal fremsætte indsigelse mod et forslag til kommuneplan og ændringer til en kommuneplan, der ikke er i overensstemmelse med de nationale interesser. Beføjelsen til at fremsætte indsigelse efter planlovens § 29, stk. 1, er henlagt til Plan- og Landdistriktsstyrelsen, jf. § 2, stk. 1, nr. 6, i bekendtgørelse nr. 470 af 8. maj 2023.

³ Beføjelsen til at afgive udtalelse ved væsentlige ændringer af planforslag, jf. planlovens § 27, stk. 2, er henlagt til Plan- og Landdistriktsstyrelsen, jf. § 2, stk. 1, nr. 5, i bekendtgørelse nr. 470 af 8. maj 2023.



Plan- og Landdistriktsstyrelsen
Att. Cecilie Johansen
Sendt til planloven@plst.dk

Landskab og Skov
J.nr. 2024-7990
Ref. Lenyb
Den 8. marts 2024

Anmodning om indsigelse mod forslag til kommuneplantillæg nr. 40, Ringkøbing-Skjern Kommune

Ringkøbing-Skjern Kommune har sendt forslag til kommuneplantillæg nr. 40 i offentlig høring i perioden 29.01 til den 25.03 2024.

Miljøstyrelsen har gennemgået planforslaget i forhold til de nationale interesser, som styrelsen varetager.

Miljøstyrelsen anmoder hermed Plan- og Landdistriktsstyrelsen om at fremsætte indsigelse efter planlovens § 29, stk. 1, mod ovennævnte planforslag.

Begrundelse for indsigelsen

De nationale naturbeskyttelsesinteresser

Punkt 2.1.4

Ifølge pkt. 2.1.4 skal kommuneplanlægningen ske i overensstemmelse med beskyttelseshensyn og bestemmelser for de internationale naturbeskyttelsesområder og internationalt beskyttede arter, herunder varetagelsen af forbuddet mod at beskadige eller ødelægge bilag IV-dyrearters yngle- og rasteområder samt bilag IV-plantarters voksesteder. Vurderingen heraf skal fremgå af planforslagets redegørelse.

Miljøstyrelsen har under gennemgangen af kommuneplantillægget fundet, at der skal nedlægges levesteder for bilag IV-arter, og har derfor vanskeligt ved at vurdere, om hensynene er varetaget.

Mulighed for frafald af indsigelse

Indsigelsen kan efter Miljøstyrelsens vurdering frafalde ved at, kommunen:

- redegør for, hvordan man ved en gennemførelse af planen vil sikre hensynet til internationalt beskyttede arter, ved opretholdelse af den økologiske funktionalitet for bilag IV-arters levesteder.

Miljøstyrelsen indgår gerne i yderligere dialog om indsigelsen, såfremt kommunen eller Plan- og Landdistriktsstyrelsen ønsker dette.

Med venlig hilsen

Niels Bjørkbom
Kontorchef, Landskab & Skov

Til: Thomas Gad (thomas.gad@rksk.dk)
Cc: Lars Ravnemose (lrav@ramboll.dk), Cecilie Rydahl Due Johansen (cecjoh@plst.dk), Sebastian Lind Koch-Pedersen (seblk@mst.dk), Kristian Møller Madsen (kmoma@mst.dk)
Fra: Helle Skovbjerg Hjort-Gregersen (heskh@mst.dk)
Titel: Sv: Oplæg til dialog mellem Ringkøbing-Skjern kommune og Miljøstyrelsen ang, naturbeskyttelsesinteresserne for kommuneplantillæg nr. 40 (MST Id nr.: 9717494)
Sendt: 21-03-2024 07:22

Hej Thomas

Tak for den meget fyldestgørende redegørelse.

På baggrund af denne, kan Miljøstyrelsen frafalde de foreløbige bemærkninger til kommuneplantillæg nr. 40, hvad angår naturbeskyttelsesinteresser, såfremt det fremsendte redegørelse indarbejdes i planen. Jeg har sat Cecilie Johansen fra Plan og Landdistriktsstyrelsen CC.

Tak for det gode samarbejde.

Venlig hilsen

Helle Skovbjerg Christoffersen
Biolog | Arter & Naturbeskyttelse
+45 24 75 84 51 | heskh@mst.dk

Miljøministeriet

Miljøstyrelsen | Tolderlundsvej 5 | 5000 Odense C | Tlf. +45 72 54 40 00 | mst@mst.dk | www.mst.dk

[Sådan håndterer vi dine personoplysninger](#)

Til: Helle Skovbjerg Christoffersen (heskh@mst.dk)
Cc: Lars Ravnemose (lrav@ramboll.dk)
Fra: Thomas Gad (thomas.gad@rksk.dk)
Titel: Oplæg til dialog mellem Ringkøbing-Skjern kommune og Miljøstyrelsen ang, naturbeskyttelsesinteresserne for kommuneplantillæg nr. 40
E-mailtitel: Oplæg til dialog mellem Ringkøbing-Skjern kommune og Miljøstyrelsen ang, naturbeskyttelsesinteresserne for kommuneplantillæg nr. 40 (MST Id nr.: 9480204)
Sendt: 20-03-2024 15:09

Hej Helle

Så sender jeg dig lige et opdateret forslag til kommuneplan tekst. Så du kan se bort fra den forrige mail.

Kan du godkende nedenstående tekst til kommuneplantillægget inden du tager på ferie ?

På forhånd tusind tak for hjælpen

I forbindelse med Miljøstyrelsens bemærkninger vedr. Bilag IV-arter i forslag til kommuneplantillæg nr. 40 har vi lavet et bud på en ændret tekst vedr.

Bilag IV-arter, som jeg vil høre om Miljøstyrelsen kan godkende.

Planen giver mulighed for at ejendommen, som potentielt er yngle- og rastested for arter af flagermus, kan nedrives. Projektet er dog ændret, så bygningerne ikke rives ned og det bør indarbejdes som vilkår i §25 tilladelsen, da planen ikke kan regulere denne ændring. Planen skal stadig give mulighed for nedrivning på den lange bane.

-

-
Ny kommuneplantekst.

Natur og biodiversitet

I og omkring projektområdet forekommer flere §3-beskyttede naturarealer. Der tages hensyn til naturarealerne ved, at der friholdes en bræmme på minimum 10 meter omkring naturområderne, hvor der ikke må etableres solceller, bygninger mv. Hegn etableres således, at §3 områderne (så vidt muligt) ligger på ydersiden af solcelleanlægget, og dyr har adgang til alle §3 naturområder. I den østlige del af projektområdet indgår naturarealer i en faunapassage, som bliver minimum 30 meter bred. Hvilket gør, at større dyr vil kunne bevæge sig igennem den nordlige del af projektområdet. Der etableres også en faunapassage i den vestlige del af projektområdet med en bredde på ca. 34 meter, som omfatter deklaraionsbæltet på en nedgravet 60 kV elledning.

Alle træer, der potentielt er yngle- eller rastesteder for flagermus indenfor planområdet er besigtiget. Der fældes ikke træer, som potentielt er egnede som yngle- eller rastesteder for flagermus.

Der er gennemført en naturbesigtigelse af planområdet, og der er ikke registreret arter på habitatdirektivets bilag IV indenfor planområdet. På baggrund af besigtigelsen er det vurderet, at der ikke er ynglesteder for arter af padder herunder spidssnudet frø indenfor eller tæt på området. Moser og ferske enge i og omkring projektområdet kan være rastesteder for arter af padder, men disse områder bliver ikke påvirket af projektet og derfor påvirkes rastestederne ikke. Arter af fredede padder vandrer imellem yngle- og rastesteder. Der foretages ikke anlægsarbejde indenfor områder, hvor det vurderes, at der potentielt vil være vandrende padder imellem yngle- og rastesteder. Desuden foretages anlægsarbejde indenfor normal arbejdstid (07-18), hvor padder normalt ikke vandrer.

På baggrund af besigtigelsen og eksisterende viden er det desuden vurderet, at der ikke sker en påvirkning af den økologiske funktionalitet for øvrige arter på habitatdirektivets bilag IV.

Det nærmeste Natura2000-område ligger ca. 11 km nord for solcelleprojekt-området.

Udpegningsgrundlaget er heder og klitter på Skovbjerg Bakkeø. På grund af afstanden og projektets karakter kan det afvises at solcelleanlægget vil påvirke udpegningsgrundlaget for det nærmeste Natura 2000-område i væsentlig grad.

Venlig hilsen

Thomas Gad

Planlægger - Geolog

Land, By og Kultur – Planlægning

Direkte telefon: 99 74 10 79

Land, By og Kultur: 99 74 15 15

E-mail: thomas.gad@rksk.dk



Orientering om indsamling af personoplysninger.

I forbindelse med sagsbehandlingen opbevarer Ringkøbing-Skjern Kommune personoplysninger om dig. Efter databeskyttelsesforordningens artikel 13 og 14 skal vi give dig en række oplysninger, når vi modtager personoplysninger fra dig.

Land, By og Kultur skal i den forbindelse oplyse dig om følgende:

1. Vi er den dataansvarlige – hvordan kontakter du os?
2. Kontaktoplysninger på databeskyttelsesrådgiveren.
3. Formålene og retsgrundlaget for behandlingen af dine personoplysninger.
4. Kategorier af personoplysninger.
5. Modtagere eller kategorier af modtagere.
6. Hvor dine personoplysninger stammer fra.
7. Opbevaring af dine personoplysninger.
8. Retten til at trække samtykke tilbage.

9. Dine rettigheder
10. Klagemulighed til Datatilsynet

Her kan du se en nærmere uddybning i forhold til de oplysninger, vi skal give dig: rskk.dk/oplysningspligt-matrikler

From: Land By og Kultur-Fællespostkasse
Sent: Mon, 25 Mar 2024 12:55:52 +0100
To: Thomas Gad
Subject: VS: Bemærkninger til Lokalplan nr. 492 og Tillæg nr. 40, att. Thomas Gad
Attachments: Bemærkninger til Lokalplan nr. 492.pdf, Bemærkninger til Lokalplan nr. 492.docx

Med venlig hilsen

Karen Rindom

Administrativ sagsbehandler

Land, By og Kultur, Byg og Miljø
Smed Sørensens Vej 1, 6950 Ringkøbing
tlf. 99 74 15 50
e-mail: karen.rindom@rksk.dk



Fra: [REDACTED]
Sendt: 25. marts 2024 12:38
Til: Land By og Kultur-Fællespostkasse <land.by.kultur@RKSJ.DK>
Emne: Bemærkninger til Lokalplan nr. 492 og Tillæg nr. 40, att. Thomas Gad

VÆR OPMÆRKSOM - DETTE ER EN EKSTERN MAIL !

Hvis denne mail kommer fra en kollega i RKSJ, kan den være forfalsket. Vær generelt meget opmærksom på links og vedhæftede filer. Tryk her for at få mere information - <https://intranet.rksk.dk/feedentry/157267>

Til Ringkøbing-Skjern Kommune, Land, By og Kultur, Smed Sørensens Vej 1, 6950 Ringkøbing.

Hermed bemærkninger / forslag / indsigelser til evt. kommende solcelle park nord for Videbæk.
Se vedhæftet fil:

Vi ønsker en bekræftelse for i har modtaget vores indsigelse.

På forhånd tak og fortsat god dag. 😊

Mvh.

Væggerskildevej & sogneforening. (kommende forening)

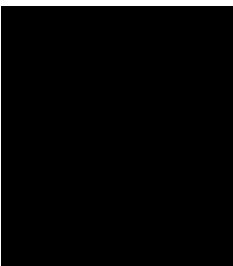

Emne: Bemærkninger til Lokalplan nr. 492 og Tillæg nr. 40, att. Thomas Gad”

Til Ringkøbing-Skjern Kommune, Land, By og Kultur, Smed Sørensens Vej 1, 6950 Ringkøbing.
Hermed bemærkninger / forslag / indsigelser til evt. kommende solcelle park nord for Videbæk

Nr. 1:

Man bør indtænke plads til en evt. udvidelse af Væggerskildevej. Vi har haft løbende dialog med RKSK omkring ekstra vejbredde inkl. en cykelsti pga. af at de nuværende trafikforhold på vejen ikke er optimale, samt der kommer endnu mere trafik når 1+2 vejen kommer. Så vidt vi kan læse os til i høringsmaterialet, er der ikke taget hensyn til dette. Dvs. at man bør indarbejde dette som et afstandskrav fra nuværende vejkant før beplantning, hegn og selve solcelleparken må opsættes.



En cykelsti er en rigtig god ide. Fordelene er bl.a. øget trafiksikkerhed for de bløde trafikanter og at traktorer og lastbiler ikke behøver trække ud i den bløde rabat hver gang de skal overhale. Når rabatten er blød om vinteren er der dels en fare for at lastbilerne kan glide ud og dels sprøjter de en masse mudder op på vejen som gør vejen glat. (Vi har klaget over dette til kommunen)

Nr. 2:

Nuværende træplantning / læhegn på Væggerskildevej ind imod solcelleparken bør ikke fældes. Da det allerede kan danne en afskærmning fra solcelleparken. Man bør stille krav om det skal bevares og der max udføres en mild oprydning og extra tilplantning af den eksisterende træbeplantning. Der er mange super fine træer gamle hjemmehørende danske sorter i nuværende læhegn og hvor er det grønne i at fælde store gode træer og derefter opsætte et lille læhegn der tager en del år, før den giver en afskærmning fra solcelleparken.



Nr. 3:

Uanset om dette projekt bliver godkendt eller andre solcellepark projekter bliver godkendt i RKSK ja hele Danmark. Så BØR der stilles krav omkring 100 % dokumentation i byggetilladelse samt igen før der gives en ibrugtagningstilladelse, at der skal anvendes solcellepaneler uden PFAS og bly farlige stoffer. Der bør desuden udføres kontrolbesøg fra RKSK's side. Der findes utrolig mange firmaer i verden og det er langt fra alle der følger de hårdeste miljøkrav / produktionskrav. Faktisk er der mange firmaer, der har store lagere af solcellepaneler, der ikke er udført efter de nye krav, som er klar til at give store rabatter for at få tømt deres lagere. Alle kender også en udbudsfase, hvor man spørger 3-5 leverandører / entreprenører og man vælger sandsynligvis den billigste. Dette vil ikke være en fornuftig løsning og det vil give mange HA jordforurening og så slår de 50.000 -100.000 kr, der er afsat til oprydning pr HA, ingen steder til.

Link: <https://www.kolding.dk/om-kommunen/nyhedsarkiv/gront-lys-til-solcellepark-efter-pfas-undersogelser-pa-dtu/>

" De positive resultater betyder, at Kolding Kommune har besluttet at give byggetilladelse til solcelleparken ved Viuf, hvor dele af parken netop er placeret, hvor grundvandet til det lokale vandværk dannes. Byggetilladelsen er baseret på, at der kun anvendes de typer af paneler, der er testet for PFAS.

Det har været afgørende for os, at vi kunne opnå dokumentation for, at der ikke sker problematisk PFAS-forurening fra solcelleparken. Det er en bunden opgave at sikre vores borgere og erhverv rent drikkevand, og i den forbindelse vil vi selvsagt være helt sikre på, at solcelleparken kan være med til at løse den opgave," siger Inge Olsen, konstitueret chef for Miljø og Grøn omstilling i Kolding Kommune."

Se også link fra MST vedr. mulig udvaskning af PFAS.

<https://mst.dk/media/brrl0vgx/europeanenergy-mulighed-udvaskning-af-pfas-stoffer-fra-solcellepaneler-2022.pdf>

Nr. 4:

Støjende tilbehør såsom inverter og EL-hus mm. Bør der stilles krav om placeres optimalt midt i solcelleparken, selvom det skulle betyde mere ledningstrækninger. Hvis ikke dette er muligt, bør der stilles krav om ekstra lydisolering af støjende emner.

Link: <https://www.tvsyd.dk/vejle/hoer-lyden-fra-solcellepark-her>

Afslutningsbemærkninger:

Hvis dette projekt skulle blive godkendt af RKSK, er vi åben til at gå i positiv dialog med RKSK, projektleder og jordejer osv. Vi kan lige så godt få det bedste ud af det, hvis det skal være. Dermed vil vi også oprette en vej- eller sogneforening, hvis projektet skulle blive godkendt, så vi kan ansøge om de penge, der kan tilfalde dette område.

Mvh.

Væggerskildevvej & sogneforening. (kommende forening)

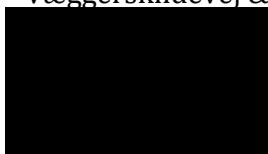

From: Land By og Kultur-Fællespostkasse
Sent: Mon, 25 Mar 2024 13:13:11 +0100
To: Thomas Gad
Subject: VS: Bemærkninger til Lokalplan nr. 492 og Tillæg nr. 40, att. Thomas Gad
Attachments: Høringssvar fra Energinet Eltransmission AS -Solceller nord for Videbæk, sags.nr. 24-02825.pdf, Bilag 1- SERVITUT - Videbæk-Idumlund - Matr.nr. 1e Torhuse, Brejning m.fl.PDF

Med venlig hilsen

Karen Rindom

Administrativ sagsbehandler

Land, By og Kultur, Byg og Miljø
Smed Sørensens Vej 1, 6950 Ringkøbing
tlf. 99 74 15 50
e-mail: karen.rindom@rksk.dk



Fra: 3.parter <3.parter@energinet.dk>
Sendt: 25. marts 2024 13:01
Til: Land By og Kultur-Fællespostkasse <land.by.kultur@RKSJ.DK>
Emne: Bemærkninger til Lokalplan nr. 492 og Tillæg nr. 40, att. Thomas Gad

VÆR OPMÆRKSOM - DETTE ER EN EKSTERN MAIL !

Hvis denne mail kommer fra en kollega i RKSJ, kan den være forfalsket. Vær generelt meget opmærksom på links og vedhæftede filer. Tryk her for at få mere information - <https://intranet.rksk.dk/feedentry/157267>

Hej Thomas

Hermed høringssvar fra Energinet Eltransmission A/S vedr. forslag til lokalplan nr. 492 og kommuneplantillæg nr. 40 – Solceller nord for Videbæk.

Du bedes venligst kvittere for modtagelsen af denne mail.

Energinet sags.nr.: 24/02825

Venlig hilsen

Line Lage

Rettighedskonsulent
Kundecenter
+4521138362
LEL@energinet.dk



Energinet Eltransmission A/S
Tonne Kjærsvvej 65
7000 Fredericia
www.energinet.dk

Ringkøbing-Skjern Kommune

ENERGINET

Energinet
Tonne Kjærsvej 65
DK-7000 Fredericia

+45 70 10 22 44
info@energinet.dk
CVR-nr. 28 98 06 71

Dato:
25. marts 2024

Sagsnummer: 24/02825

Forfatter:
LEL

HØRINGSSVAR FRA ENERGINET ELTRANSMISSION A/S VEDR. FORSLAG TIL KOMMUNEPLANTILLÆG NR. 40 OG LOKALPLAN NR. 492 - SOLCELLEOMRÅDE NORD FOR VIDEBÆK - RINGKØBING-SKJERN KOMMUNE

Høringssvaret fra Energinet Eltransmission A/S (herefter kaldet Eltransmission) omhandler udelukkende eltransmissionsnettet over 100 kV.

Høringsfristen er den 25. marts 2024.

Hensynet til elanlæg

Det er en statslig interesse, at kommuneplanlægningen tager hensyn til nationale og regionale anlæg, herunder energiforsyningsanlæg, jf. afsnit 4.5 i "Oversigt over nationale interesser i kommuneplanlægning 2023" se evt. dokumentet her:

https://planinfo.dk/Media/638242362665345866/Nationaleinteresser_06072023.pdf

Eltransmission gør i nærværende høringssvar således opmærksom på vores elanlæg, så den senere arealudnyttelse kan indrettes med hensyn til elanlæggenes tilstedeværelse.

Kort beskrivelse af plangrundlaget

Planforslagene er udarbejdet for at kunne opføre et teknisk anlæg i form af solceller med tilhørende teknikbygninger og beplantningsbælter nord for Videbæk. Området er på ca. 131 hektar. Arealerne er i dag ubebygget og anvendes til landbrugsformål.

Eltransmissions elanlæg

Eksisterende anlæg

Eltransmission ejer og driver 150 kV luftledningen Videbæk-Idumlund, som går gennem delområde B i planområdet.

Kommende anlæg

Som det også fremgår af planmaterialet, bliver 150 kV luftledningen erstattet af en ny 400 kV luftledning (Endrup-Idumlund), som ligger imellem delområde A og B.

Det forventes, at 150 kV luftledningen nedtages i 2025 i forbindelse med idriftsættelse af 400 kV luftledningen.

Umiddelbart syd for delområde C og D etablerer Eltransmission også et nyt 150 kV jordkabel (Herning Syd Vest-Videbæk). Nærmere information om projektet kan ses på projektets hjemmeside: [Nyt 150 kV jordkabel mellem Herning Sydvest og Videbæk \(energinet.dk\)](https://www.energinet.dk/ny-150-kv-jordkabel-mellem-herning-syd-vest-og-videbaek)

På nedenstående kortudsnit fremgår Eltransmissions eksisterende og kommende anlæg i området. Eltransmission fremsender gerne en DWG-fil af området, såfremt kommunen ønsker det.

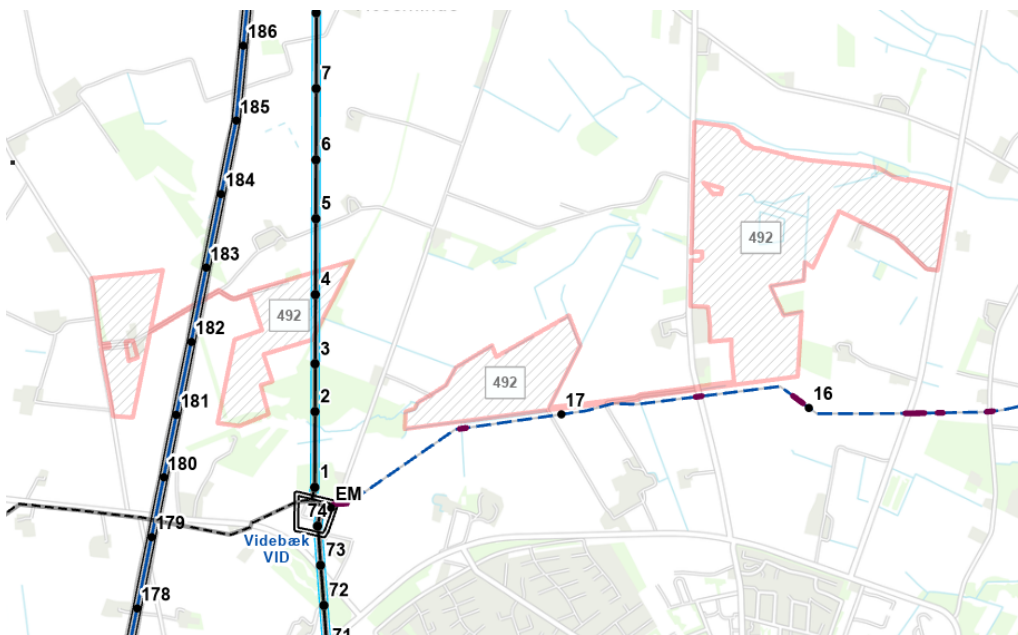

Bemærkninger til planforslagene

Forslag til Kommuneplantillæg nr. 40

Eltransmission har bemærket, at den eksisterende 150 kV luftledning, som på nuværende tidspunkt går igennem rammeområde 00ta209, er indtegnet på kortbilag 2 i kommuneplantillægget.

For at sikre hensynet til både eksisterende og kommende elanlæg i området på kommuneplansniveau, anbefaler Eltransmission, at:

- Der bør indsættes et afsnit vedr. Eltransmission i redegørelsen, der beskriver Eltransmissions eksisterende og fremtidige elanlæg i området, herunder at der er restriktioner i arealanvendelsen omkring dem.
- I kommuneplanramme 00ta209 bør der under "særlige bestemmelser" være en kort omtale af 150 kV luftledningen med tilhørende restriktioner, og at luftledningen forventes nedtaget i 2025.
- Eltransmissions kommende elanlæg (400 kV luftledningen samt 150 kV jordkablet) bør indtegnes på kortbilag 2 med signaturforklaring.

Forslag til lokalplan nr. 492

Eltransmission har bemærket, at den eksisterende 150 kV luftledning samt den kommende 400 kV luftledning er omtalt flere steder i lokalplanen, bl.a. på s. 10, 20 (servitut) og kortbilag 2. Eltransmission har dog følgende forslag til tilretninger, der skal sikre hensynet til elanlæggene på lokalplansniveau:

- På s. 18 i lokalplanen under "Tilladelser eller dispensationer" bør det tilføjes, at enhver tilstandsændring i servitutablet for Eltransmissions elanlæg kræver en dispensation fra Energinet Eltransmission A/S.
- I lokalplanens § 5 bør der være en omtale af 150 kV luftledningen og friholdelsen af servitutablet indtil luftledningen er nedtaget. Friholdelse af servitutablet bør også indtegnes i kortbilag 3.
- Det kommende 150 kV jordkabel umiddelbart syd for delområde C og D jordkabel bør omtales i redegørelsen og indtegnes på kortbilag 3.
- Den kommende 400 kV luftledning bør indtegnes på kortbilag 3.

Eltransmission understreger, at beplantning og opsætning af hegn i 150 kV luftledningens servitutablet kræver en dispensation. Der tillades ikke beplantning med træer og buske, der bliver mere end 3 m høje. Ift. indhegning skal det sikres, at Eltransmission har adgang til luftledningen i solcelleområdet.

Vejanlæg over den kommende 400 kV luftledning kræver ligeledes dispensation.

Servitut

Eltransmissions elanlæg er generelt sikret ved uopsigelige tinglyste rådighedsservitutter. Det betyder bl.a., at der indenfor en given afstand til luftlednings- og jordkabelanlæg ikke uden

meddelt dispensation kan laves fysiske ændringer og etableres anlæg af nogen art. Servitutarealet administreres meget restriktivt, hvormed dispensation ikke automatisk kan forventes meddelt.

Tilstandsændringer i servitutarealet ikke må ske, uden at Eltransmission forinden har meddelt lodsejer dispensation fra den tinglyste servitut.

Ved en konkret dispensationsansøgning bedes Eltransmission kontaktes på mailadresse: 3.parter@energinet.dk.

Sikkerhed elanlæg

Elanlæg har en lovmæssig beskyttelse i 'Bekendtgørelse om sikkerhed for udførelse af elektriske anlæg' (BEK nr. 1114 af den 18.08.2016). § 20 regulerer elektriske anlæg og andre objekters nærhed til hinanden:

"Elektriske anlæg og andre objekter må ikke anbringes så nær hinanden, at der derved kan opstå fare.

Stk. 2. Ved anbringelse af andre objekter i nærheden af bestående elektriske anlæg skal eventuelle afstandskrav til det elektriske anlæg overholdes.

Stk. 3. Det elektriske anlæg eller objekt, der anlægges sidst, skal placeres under hensyntagen til det allerede placerede".

Respektafstand og Arbejdsinstruktion

Omkring luftlednings- og jordkabelanlæg er der fastlagt en respektafstand, for at give betryggende sikkerhed ved arbejde i nærheden af elforsyningsanlæg eller ved uheld og ulykker. Indenfor respektafstanden, er der restriktioner efter 'Bekendtgørelse om sikkerhed for udførelse af ikke-elektrisk arbejde i nærheden af elektriske anlæg', BEK nr. 1112 af den 18/08/2016.

Der skal derfor indhentes en arbejdsinstruktion, når der arbejdes i en højde over 3 m fra eksisterende terræn inden for en afstand på 15 m fra yderste fase for luftledningen og 1 m fra kabler.

Det betyder, at den enkelte entreprenør, som arbejder i nærheden af vores eltransmissionsanlæg *dels skal søge arbejdsinstruktion hos Eltransmission på mail; arbejde-naer-el@energinet.dk og dels returnere arbejdsinstruktionen i underskrevet stand inden arbejdet påbegyndes.*

Læs evt. mere om arbejdsforhold nær strømførende ledninger i folderen "[Pas på ledningerne og livet](#)".

Solcelleanlæg

Eltransmission kan ikke acceptere, at der opstilles solceller med tilhørende udstyr i servitutarealet for Eltransmissions elanlæg, da vi til enhver tid skal kunne komme uhindret ind til vores anlæg for at foretage eventuelle reparationer samt almindeligt servicearbejde.

Bygherre for solcelleanlægget skal analysere, vurdere og foretage nærføringsberegninger samt afhjælpe eventuelle nærføringsproblemer ift. Eltransmissions eksisterende elanlæg. Omkostninger hertil afholdes alene af bygherre for solcelleanlægget. Dette jf. Nærføringsudvalgets bestemmelser herom.

Hvis det er nødvendigt at krydse Eltransmissions elanlæg med forsyningsledninger til et solcelleanlæg, skal disse ledninger som udgangspunkt etableres vinkelret på traceet for Eltransmissions elanlæg. Antal krydsninger skal planlægges til et begrænset antal, og Eltransmission skal kontaktes for godkendelse af type, antal og placering af krydsninger over servitutarealet. Dette gælder både ved Eltransmissions jordkabelanlæg og luftledningsanlæg. Kontakt arbejde-naer-el@energinet.dk med beskrivelse af krydsning.

Eltransmission anbefaler, at bygherre vurderer om jording af solcelleanlægget er nødvendig. Desuden anbefaler Eltransmission, at bygherre undersøger solcelleanlæggets følsomhed over for inducerede spændinger i solcelleanlæggets DC-ledninger, og at bygherre placerer solcelleanlægget tilstrækkeligt langt væk fra elanlægget under hensyntagen til dette.

Hvis der planlægges adgangs-, serviceveje eller stier i servitutarealet for eltransmissionsanlæg, skal der søges om dispensation.

Ift. indhegning skal det sikres, at Eltransmission har adgang til elanlæggene i solcelleområdet. Eltransmission skal til enhver tid kunne komme uhindret ind til vores anlæg for at foretage eventuelle reparationer samt almindeligt servicearbejde med mobilkraner mm.

Eltransmission gør opmærksom på, at der kan forekomme nedfaldende is under og omkring et luftledningsanlæg ved visse vejrforhold. Eventuelle skader på solcelleanlægget er Eltransmission uvedkommende.

Beplantning

I servitutarealet for **luftledningsanlæg** tillader vi ikke skovrejsning samt beplantning med træer og buske, der bliver mere end 3 m høje. Træer og buske over 3 m over terræn vil overskride respektafstanden til vores luftledninger, hvormed der kun kan arbejdes efter arbejdsinstruks fra Eltransmission.

Beplantning uden for servitutarealet kan ske såfremt det sikres, at træer og buske ikke kan vælte og beskadige vores elanlæg, jf. Sikkerhedsstyrelsens hjemmeside om "[Beskæring af træer i nærheden af luftledninger](#)".

Af sikkerhedshensyn anbefaler vi kraftigt, at respektafstanden på 15 meter fra yderste leder på luftledningsanlæg anvendes, når der planlægges beplantning.

I servitutarealet for **jordkabelanlæg** tillader vi ikke beplantning med dybdegående rødder over vores kabelanlæg, idet rødder kan beskadige jordkablerne både ved gennemboring eller ved, at rødderne rykker jordkablerne i stykker, hvis træer vælter i storm. Eltransmission kan om ønsket

udlevere en liste over planter med ikke-dybdegående rødder, som vi tillader inden for servitutbæltet.

Høje objekter

Eltransmission gør opmærksom på, at elanlæg og høje objekter, fx lynafledere, må ikke komme hinanden så nær, at der kan opstå fare eller ske skade for personer og elanlæg eller true forsyningssikkerheden. Eltransmission anbefaler derfor følgende sikkerhedsafstande:

Høje objekter nær Eltransmissions **luftledningsanlæg**, bør som minimum placeres i en afstand på objektets fulde totalhøjde fra respektafstanden langs luftledningsanlægget, dvs. "vælteafstand".

Høje elektrisk ledende objekter nær Eltransmissions **jordkabelanlæg**, bør ikke placeres nærmere end 50 m fra respektafstanden til jordkabler uden foranstaltninger for beskyttelse mod spændingsstigning i jorden.

Eltransmissions kabeltracéer er anlagt med varierende bredder, og respektafstanden er derfor ikke kortlagt i dag. I udgangspunktet kan høje elektrisk ledende objekter derfor placeres udenfor en sikkerhedsafstand på 52 meter fra den centerlinje af kabeltracéet, som fremgår af vedhæftede kortmateriale. Hvis objektet ønskes placeret nærmere dette, skal der indgås dialog med Eltransmission herom.

Ovennævnte sikkerhedsafstand vedr. jordkabelanlæg skal bl.a. sikre, at placering af høje elektrisk ledende objekter ikke påfører Eltransmissions jordkabelanlæg skader ved lynnedslag.

Øvrige oplysninger

WFS-tjeneste:

Energinet udstiller på den nationale tjeneste Geodata-info en WFS-tjeneste, som giver adgang til eltransmissionsnettet i form af centerlinje og opmærksomhedszone for restriktioner omkring hhv. luftledningsanlæg og jordkabelanlæg >100 kV.

Data er tilgængelige via geodata-info.dk:

<https://www.geodata-info.dk/srv/dan/catalog.search;jsessionid=ADAF5B01F9DD7C8B888C0BCB3A2BC71F#/metadatat/9e479f3e-5692-459f-80b7-16be484a9837>

Laget "Hovedkort" viser luftledninger og laget "Kabler" viser kabler i jorden.

Vi imødeser modtagelse af kvittering for nærværende høringsvar.

Kontakt gerne undertegnede ved spørgsmål. Oplys venligst sagsnummer 24/02825.

Bilag:

- Bilag 1- SERVITUT - Videbæk-Idumlund - Matr.nr. 1e Torhuse, Brejning m.fl.

Med venlig hilsen

[Line Lage](#)

Konsulent – Team 3. parter - El
Rettigheder
3.parter@energinet.dk
+4570220275

Matr. nr., ejerlav, sogn:
(i København kvarter)
eller (i de sønderjydske lands-
dele) bd. og bl. i tingbogen,
art. nr., ejerlav, sogn.

4k

Stempel: 25 kr. - øre

Akt: Skab B nr. 155
(udfyldes af dommerkontoret)

Randbæk by
Bryning sogn

Gade og hus nr.:

Anmelder: J. Vestkræft
Esbjerg

Linie Vedbæk - Dekl. nr.
Tidumtåne

Stempelpapir - Palæen



- 5 OKT 1970

12.OCT.1970* 0012

Deklaration

Undertegnede lodsejer(e) bekræfter herved at have meddelt

J. Vestkræft, Esbjerg

eller den til hvem elselskabet senere måtte overdrage sine rettigheder, en fra $\frac{\text{min}}{\text{vor}}$ og efterfølgende ejeres side uopsigelig tilladelse til på ejendommen(e)

omstående matr. nr.

at anbringe 13 stk. master nr. 13-14-4-5-6-7-8-9-10 på 150 kV ledningen

Vedbæk - Tidumtåne

med tilbehør til brug ved fremføring af elektricitet, således som vist på vedhæftede plan, samt til at efterse og vedligeholde anlægget.

Endvidere er $\frac{\text{jeg}}{\text{vi}}$ indforstået med at rette $\frac{\text{mig}}{\text{os}}$ efter de begrænsninger i brugen af arealet under ledningen, som myndighederne til enhver tid foreskriver, og $\frac{\text{jeg}}{\text{vi}}$ har i den anledning modtaget og gennemlæst et uddrag af stærkstrømsreglementets indskrænkninger i $\frac{\text{min}}{\text{vor}}$ rådighed over deklaraationsarealet.

For tilladelsen gælder i øvrigt:

at den ved masternes og ledningernes anbringelse og senere vedligeholdelse forvoldte skade på ejendommen straks og fuldstændig istandsættes,

at $\frac{\text{eieren}}{\text{ejerne}}$ er berettiget til for elselskabets regning at lade en sådan skade istandsætte, såfremt elselskabet ikke efterkommer sin forpligtelse i så henseende inden 8 dage efter, at det ved anbefalet brev har modtaget opfordring hertil fra $\frac{\text{eieren.}}{\text{ejerne.}}$

at den i anledning af ledningernes fremførelse og uforstyrrede tilstedeværelse eventuelt fornødne beskæring af træer og buske foretages ved elselskabets foranstaltning og for dettes regning,

at masterne og ledningerne vil være at borttage og ejendommen at istandsætte efter borttagelsen, når ledningerne ikke længere agtes benyttet til elforsyning,

at der for afgrøde, som måtte blive beskadiget ved elselskabets arbejder, ydes ^{eieren}_{ejerne} en erstatning, som i mangel af mindelig overenskomst fastsættes ved skøn af 2 uvildige mænd, og

at elselskabet i øvrigt forpligter sig til at erstatte enhver hændelig skade, som forårsages af nedfaldne ledninger eller ved, at nedfaldne ledninger kommer i berøring med pigtråd eller hegnstråd og derved gør disse spændingsførende, uanset om elselskabet ifølge dansk ret har erstatningspligt for den pågældende skade, alt for så vidt skaden ikke skyldes forsæt eller grov uagtsomhed fra ^{ejerens}_{ejernes} eller ^{hans}_{deres} medhjælperes side.

For denne tilladelse yder elselskabet ^{eieren}_{ejerne} en éngangserstatning for driftstab og vedvarende ulemper fastsat i henhold til »Landsaftale om erstatninger for anbringelse af el-master på - og fremføring af elledninger over - almindelig landbrugsjord« med tilhørende supplement.

For anlæg, som ikke er omfattet af Landsaftalen, ydes de af elselskabet fastsatte erstatninger.

Erstatningen udbetales, når masterne og ledningerne er anbragt.

Påtaleberettiget med hensyn til overtrædelser af nærværende deklarations bestemmelser er elselskabet eller den til hvem elselskabet senere måtte overdrage sine rettigheder.

Nærværende deklaration er elselskabet berettiget til at lade tinglyse og notere som servitutstiftende på ejendommens folie i tingbogen.

Med hensyn til de ejendommen påhvilende servitutter henvises til ejendommens blad i tingbogen.

Dato	Ejendommens betegnelse	Ejerens underskrift	Til vitterlighed om underskriftens ægthed, dateringens rigtighed og udstederens myndighed
18/9. 70	matr. nr 4 k. Rauderisgd. Rauderbæk by Breyning sogn		
14-13			
18/9. 70	matr. nr. 1 e. 1 i Rauderisgd. Torhuse Breyning sogn		
4			
18/9. 70	matr. nr. 1 c. 6 b. 7 Rauderisgd. Torhuse Breyning sogn		
5			
18/9. 70	matr. nr. 1 d Rauderisgd. Torhuse Breyning sogn		
6			

Dato	Ejendommens betegnelse	Ejerens underskrift	Til vitterlighed om underskriftens ægthed, daterings rigtighed og udstederens myndighed
18/9.70 7/2	matrik nr 3 Vægerskuldø- gårde Bregning Sogn		
18/9.70 7/2.8	matrik nr 14 Vægerskuldø gårde Bregning Sogn		
18/9.70 9.	matrik nr <u>16</u> Vægerskuldø gårde Bregning Sogn		
18/9.70 10-11	matrik nr 12 Randbæk by. Bregning Sogn		
18/9.70 18	matrik nr 165. 167. 36 Hovedejerlav Nr. Omme Sogn		
18/9.70 20	matrik nr 37C Hovedejerlav Nr. Omme Sogn		
18/9.70 32	matrik nr 42 Åskov Nr. Omme Sogn		

Indført i Dagbogen for Netskreds Nr. 93 Ringkøbing

den

12 OKT. 1970

Lyst. Tingbog: Bd *Begning* Bl. III IV Akt: Skab *B* Nr. 155

Mr. Omm I IV



Videbæk-Idumlund Ringkøbing
Plan 1

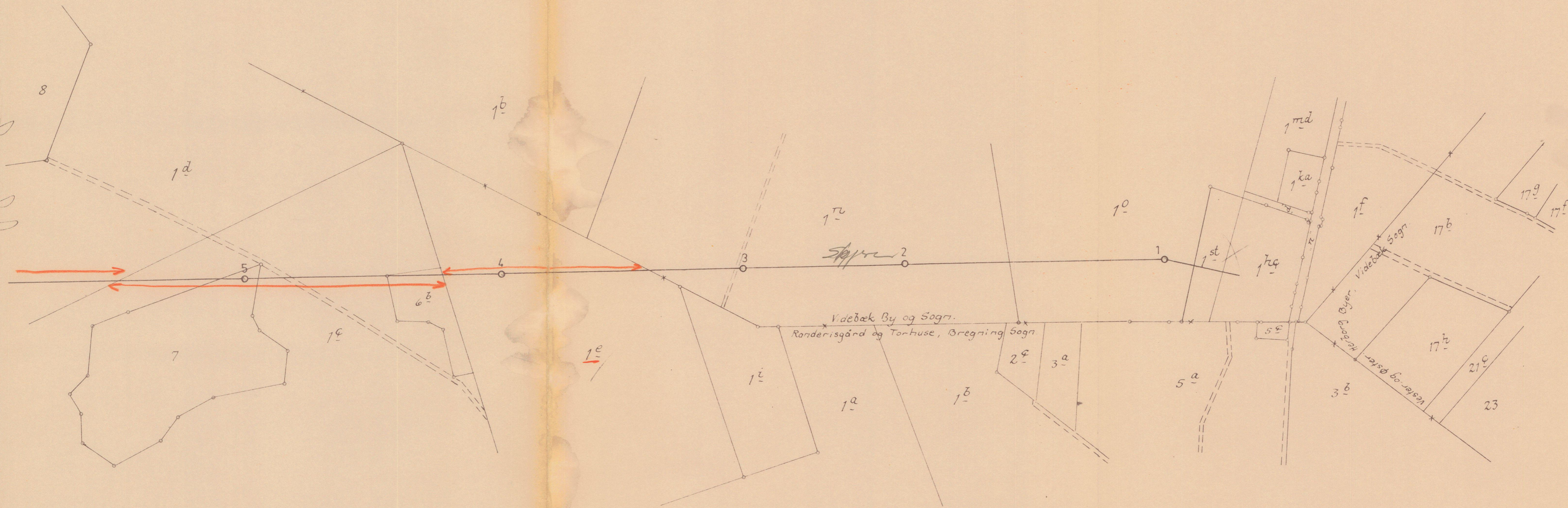
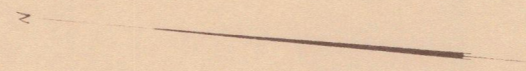

LANDINSPEKTØR	J. nr.	Tegn. nr.
	6024	

Handwritten signature

From: Cathrine Bøgh Pedersen
Sent: Wed, 10 Apr 2024 13:01:57 +0200
To: Thomas Gad
Subject: SV: Solcelleprojekt nord for Videbæk - Kommuneplantillæg nr. 40 - lavbundsarealer (MST Id nr.: 9806459)
Attachments: Signaturbevis.txt

VÆR OPMÆRKSOM - DETTE ER EN EKSTERN MAIL !

Hvis denne mail kommer fra en kollega i RKSK, kan den være forfalsket. Vær generelt meget opmærksom på links og vedhæftede filer. Tryk her for at få mere information - <https://intranet.rksk.dk/feedentry/157267>

Kære Thomas

Mine bemærkninger vedrørte at dele af Kommunens solcelleprojekt er planlagt til at ligge på arealer der er udlagt som lavbundsarealer der genoprettes. Punkt 2.2 Lavbundsarealer i oversigt over nationale interesser i kommuneplanlægningen beskriver at: *"Kommuneplanen skal indeholde retningslinjer med tilhørende udpegninger på kort over lavbundsarealer, der kan genoprettes som vådområder. Retningslinjerne skal udformes, så lavbundsarealer, der kan genoprettes som vådområder, som udgangspunkt friholdes for planlægning, der ikke er forenelig med en eventuel genopretning af vådområderne. Retningslinjerne skal udformes, så de som udgangspunkt sikrer, at det samlede udpegede lavbundsareal, der kan genoprettes som vådområder, fastholdes eller forøges. Retningslinjerne skal i den sammenhæng sikre, at der udpeges nye erstatningsarealer, såfremt de udpegede lavbundsarealer, der kan genoprettes som vådområder, reduceres."*

Håber dette kan hjælpe.

Venlig hilsen

Cathrine Bøgh Pedersen
Biolog | Hav- og Vandmiljø
| +45 41 28 29 84 | cabpe@mst.dk

Miljøministeriet
Miljøstyrelsen | Tolderlundsvej 5 | 5000 Odense C | Tlf. +45 72 54 40 00 | mst@mst.dk | www.mst.dk

[Sådan håndterer vi dine personoplysninger](#)

Fra: Thomas Gad <thomas.gad@rksk.dk>
Sendt: 8. april 2024 09:42
Til: Cathrine Bøgh Pedersen <cabpe@mst.dk>
Emne: SV: Solcelleprojekt nord for Videbæk - Kommuneplantillæg nr. 40 - lavbundsarealer (MST Id nr.: 9806459)

Kære Cathrine

Jeg er begyndt at lave besvarelse af de indkomne bemærkninger til planforslag.

Det vil være en stor hjælp til mig hvis du med få linjer vil skrive til mig, hvad dine bemærkninger går på i forbindelse med lavbundsarealer.

På forhånd tusind tak for hjælpen.

MVh Thomas

Fra: Cathrine Bøgh Pedersen <cabpe@mst.dk>
Sendt: 5. april 2024 11:47
Til: Thomas Gad <thomas.gad@rksk.dk>
Emne: Sv: Solcelleprojekt nord for Videbæk - Kommuneplantillæg nr. 40 - lavbundsarealer (MST Id nr.: 9806459)